



1 t/m 29
februari
2024

Landelijke Prevalentiemeting Zorgkwaliteit (LPZ)

Dé tool voor interne kwaliteitsverbetering



Wat is de LPZ?

De Landelijke Prevalentiemeting Zorgkwaliteit (LPZ) is een jaarlijks terugkerende onafhankelijke prevalentie­meting van de zorgkwaliteit in de Nederlandse gezondheidszorg. De meting wordt uitgevoerd in ziekenhuizen, zorginstellingen en thuiszorg. Deelnemende instellingen hebben de mogelijkheid om gedurende één week de aanwezigheid, preventie en behandeling van zorgproblemen én de aanwezigheid van een aantal kwaliteitsindicatoren in kaart te brengen.

Doel van de LPZ

Het doel van de LPZ is het faciliteren van zorgorganisaties bij interne kwaliteitsverbetering. Dit gebeurt door:

- Terugkoppeling van de eigen meetgegevens
- De mogelijkheid om de huidige meetgegevens te vergelijken met data uit voorgaande jaren
- De mogelijkheid om de eigen meetgegevens te vergelijken met andere locaties en afdelingen en met landelijke resultaten

Op deze manier wordt gewerkt aan betere kwaliteit van zorg, extra aandacht voor cliëntgerichte zorg en kostenbesparing.

LPZ: Wetenschap & Praktijk

De LPZ is ontwikkeld binnen de Universiteit Maastricht en valt onder de Academische Werkplaats Ouderenzorg Limburg (AWO-L). De AWO-L is een structurele samenwerking tussen de Universiteit Maastricht, Zuyd Hogeschool, Gilde Zorgcollege, het VISTA college en 9 zorgorganisaties.

Dit betekent dat de LPZ een meting is, die gebaseerd is op wetenschappelijk onderzoek. De resultaten van de LPZ worden gebruikt voor verder onderzoek om zo de kwaliteit van zorg verder te verbeteren. De LPZ is hiermee ook een onafhankelijke meting zonder winstoogmerk.

Het meetinstrument

Het LPZ meetinstrument beslaat drie niveaus: cliënt-, afdelings- en instellingsniveau. Op cliëntniveau worden algemene demografische kenmerken van de cliënt gemeten en het al dan niet voorkomen van verschillende zorgproblemen. De zorgproblemen die binnen de LPZ kunnen worden gemeten, zijn decubitus, incontinentie, ondervoeding, vallen, onvrijwillige zorg en pijn. Daarnaast is er een module indicatoren basisveiligheid die naar eigen behoefte kan worden ingevuld. Per zorgprobleem wordt ingegaan op zowel de prevalentie als de preventie en behandeling. Organisaties kunnen zelf kiezen welke zorgproblemen ze willen meten. Op afdelings- en instellingsniveau worden het type afdeling en instelling in kaart gebracht, evenals relevante kwaliteitsindicatoren per (gekozen) zorgprobleem.

Koppeling met ECD

Om tijd te besparen kan een groot deel van de vragen uit elektronische cliëntendossiers worden gehaald. Dit gebeurt middels het invullen en uploaden van een excelbestand; ECD's hoeven hier niet speciaal voor te zijn ingericht. Voor meer informatie kunt u terecht bij de LPZ helpdesk.

LPZ & Kwaliteitskader verpleeghuiszorg

De indicatoren basisveiligheid die in het Kwaliteitskader verpleeghuiszorg zijn opgenomen, kunnen worden gemeten via een aparte module van de LPZ. Deze indicatoren zijn ontwikkeld door de stuurgroep Kwaliteitskader Verpleeghuiszorg. Indien uw organisatie deelneemt aan de module 'Kwaliteitskader Verpleeghuiszorg' kunt u gebruik maken van onze service, die inhoudt dat wij uw gegevens aanleveren aan het Zorginstituut en die het handmatig invoeren van de indicatoren basisveiligheid vervangt.

De resultaten

Na ontvangst van uw data worden deze verwerkt. De resultaten, die worden weergegeven in digitale dashboards, zijn na het einde van de meting direct beschikbaar op uw persoonlijke pagina's op onze website.



Resultaten op hoofdlijnen

Er is één dashboard beschikbaar met informatie op hoofdlijnen. Deze informatie bestaat uit prevalentiecijfers per zorgprobleem. Deze gegevens worden in dit dashboard vergeleken met landelijke gegevens en met eigen resultaten uit voorgaande jaren. Daarnaast kunnen in dit dashboard de resultaten van de verschillende locaties van een instelling worden vergeleken.

Gedetailleerde resultaten

Er is daarnaast een uitgebreider dashboard beschikbaar voor bijvoorbeeld kwaliteits- en afdelingsmanagers, maar ook voor de directe zorgverleners zoals verpleegkundigen, fysiotherapeuten en diëtisten. In dit dashboard kan naast een prevalentiecijfer per zorgprobleem ook informatie worden gevonden over de preventie en behandeling van zorgproblemen en over de kwaliteitsindicatoren. Deze gegevens kunnen wederom worden vergeleken met landelijke gegevens, met de eigen resultaten uit voorgaande jaren en met de resultaten van andere locaties van de organisatie.

Afdelingsposters

Om de resultaten van de meting zichtbaar te maken voor de medewerkers van de afdeling zijn posters ontwikkeld (voor de modules decubitus, ondervoeding en kwaliteitskader verpleeghuiszorg). Deze posters kunt u downloaden vanuit het dashboard en geven informatie over de afdelingsresultaten van de meting en kunnen op de afdelingen worden opgehangen.

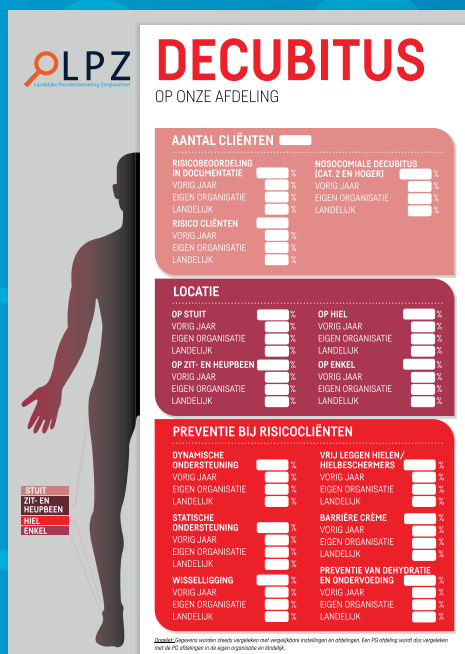



De meting

Uw instelling voert de meting zelf uit gedurende één week. De meting wordt digitaal uitgevoerd, via laptop of tablet. De projectgroep van de LPZ levert verschillende hulpmiddelen die voor de meting nodig zijn zoals het protocol, de digitale vragenlijsten, instructiemateriaal, het stappenplan en de tijdsplanning.

Hoe het werkt

Wij leveren de hulpmiddelen

U wijst een coördinator aan die de meting binnen uw organisatie coördineert. Hij/zij is ook contactpersoon voor de projectgroep LPZ. U krijgt van ons alle handvaten die voor de meting nodig zijn. Tijdens kantooruren is ook een helpdesk beschikbaar.

U voert de meting zelf uit

Uw instelling voert de meting zelf uit, volgens een vastgesteld protocol. De vragenlijst is overzichtelijk en kan worden ingevuld via laptop, tablet of smartphone. Na de ontvangst van uw gegevens worden deze in ons systeem verwerkt. De resultaten zijn direct na afsluiten van de meting beschikbaar op uw persoonlijke pagina's op onze website.

Meetweek

De Landelijke Prevalentiemeting Zorgkwaliteit vindt plaats binnen een zelf te kiezen week, in de periode van 1 tot 29 februari 2024. Uitgangspunt is dat binnen die week alle cliënten worden gemeten tijdens een regulier zorgmoment, zodat dit geen extra belasting voor cliënt en/of zorgmedewerker betekent. Bij de meting kunt u gebruik maken van gegevens uit uw elektronische dossiers, doordat een aantal van de benodigde gegevens automatisch uit het ECD kunnen worden gehaald.

Voor de thuiszorg stelt de LPZ het aantal cliënten dat gemeten wordt vast door middel van een steekproef op basis van het gemiddeld aantal cliënten dat per maand zorg ontvangt van de deelnemende teams.

1 t|m 29
februari
2024

LPZ maakt zorg **inzichtelijk**

Overzichtelijke resultaten in dashboards op:

- **Organisatieniveau**
 - **Locatieniveau**
 - **Afdelingsniveau of teamniveau**
- **Mogelijkheid tot benchmark binnen eigen organisatie**
 - **Mogelijkheid tot benchmark met andere vergelijkbare organisaties**
 - **Meten indicatoren basisveiligheid kwaliteitskader verpleeghuiszorg**
 - **Samenwerking wetenschap & praktijk**

Doorontwikkeling LPZ • *Een completer beeld van kwaliteit*

De Landelijke Prevalentiemeting Zorgkwaliteit maakt deel uit van de Academische Werkplaats Ouderenzorg – Limburg (AWO-L). In 2022 is bij de AWO-L het door het ministerie van VWS gefinancierde project 'Zorgprofessionals aan Zet' gestart, dat uitgevoerd wordt in samenwerking met Verenso en V&VN. Dit project wil gegevens over de kwaliteit van zorg beter toegankelijk maken voor zorgverleners en cliënten in de ouderenzorg.

Doel is om verzamelde gegevens over de kwaliteit van zorg ondersteunend in te zetten voor concrete leer- en verbeteractiviteiten die zorgteams daadwerkelijk zelf opzetten en uitvoeren. Zorgprofessionals zijn in dit nieuwe project dus in de lead.

- Het project wil de bureaucratische en administratieve last van registraties verminderen door meer gebruik te maken van valide routinematig verzamelde gegevens in de zorgpraktijk.
- Verder wordt gewerkt aan een verbetering van de terugkoppeling naar de praktijk en aan ondersteuning van door professionals zelf geïnitieerde leer- en verbeteractiviteiten.
- Tenslotte wordt gepoogd om verschillende soorten data (over de kwaliteit van zorg, werk en financiën) met elkaar te verbinden om zodoende een completer beeld van de kwaliteit van de (ouderen-)zorg te kunnen schetsen.

Kosten deelname

De kosten voor deelname aan de Landelijke Prevalentiemeting in 2024 worden bepaald door het aantal locaties (ID's) per organisatie en het aantal modules dat wordt gemeten.

Voor intramurale organisaties bedragen de kosten per locatie (ID):

Deelname aan 1 module	€ 440
Deelname aan 2 of 3 modules	€ 770
Deelname aan 4 of meer modules	€ 880

Kijk voor een gedetailleerd kostenoverzicht op onze website www.LPZ-UM.eu

Aanmelden

U kunt zich tot 15 januari 2024 voor de meting van 2024 aanmelden* via onze website met de inlogcode en het wachtwoord van uw organisatie. Neemt u voor het eerst deel, vraag dan via de website of per email (lpz@maastrichtuniversity.nl) een inlogcode en wachtwoord aan.

* Kijk voor de voorwaarden wat betreft aanmelden en annuleren op onze website www.LPZ-UM.eu

Anoniem

Alle gegevens worden anoniem verwerkt. Iedere instelling ontvangt een uniek identificatienummer per locatie. Dit ID-nummer wordt gebruikt in de correspondentie. Voor de bescherming van de persoons- en instellingsgegevens is een privacyreglement opgesteld. Dit reglement kunt u downloaden via www.LPZ-UM.eu.



Universiteit Maastricht

De LPZ is onderdeel van het onderzoeksinstituut Caphri, Faculty of Health, Medicine and Life Sciences van de Universiteit Maastricht. Hier wordt intensief onderzoek gedaan naar het voorkomen van zorgproblemen als decubitus, incontinentie, pijn, ondervoeding, vallen en vrijheidsbeperkende maatregelen.

Projectgroep

Landelijke Prevalentiemeting Zorgkwaliteit

Prof. dr. Jan Hamers • projectleider
Prof. dr. Jos Schols • senior onderzoeker
Drs. Suzanne Rijcken • onderzoeksmedewerker

Contact

Universiteit Maastricht
Suzanne Rijcken
Postbus 616, 6200 MD Maastricht
telefoon 043 - 388 15 59
www.LPZ-UM.eu
LPZ@maastrichtuniversity.nl